



**PREFEITURA DO MUNICÍPIO DE IBIPORÃ**  
**ESTADO DO PARANÁ**  
**SECRETARIA MUNICIPAL DE SAÚDE**  
**UBS DRº EUGENIO DAL MOLIN**

# **PLANO DE TERRITORIALIZAÇÃO**

**Ibiporã**  
**2024**

## 1. CARACTERIZAÇÃO DO MUNICÍPIO

A denominação do município de Ibiporã, no Norte do Paraná, tem sua origem na língua tupi e significa "Terra Bonita": IBI = terra + PORÃ = bonita. Na língua guarani, o mesmo nome significa "habitante da terra", denominação extraída do ribeirão de mesmo nome (Ibiporã), que passa nas proximidades da sede do município (IBIPORÃ, 2024).

O município limita-se ao norte com o município de Sertanópolis, a nordeste com o município de Rancho Alegre, a leste com o município de Jataizinho, ao sul com o município de Assaí, e a oeste e sudoeste, com o município de Londrina (IBIPORÃ, 2024).

O acesso a cidade acontece pelas rodovias BR 369 e PR 090 e as principais distâncias da cidade de Ibiporã aos grandes centros urbanos são: Londrina: 10 km, Curitiba: 407 km. Os Rios que cortam o Município são: Rio Tibagi, Ribeirão Engenho de Ferro, Ribeirão Jacutinga (IBIPORÃ, 2024).

Em 2022, a área do município era de 297,742 km<sup>2</sup>, o que o coloca na posição 244 de 399 entre os municípios do estado e 3442 de 5570 entre todos os municípios. A população neste mesmo ano era de 51.603 habitantes e a densidade demográfica era de 173,31 habitantes por quilômetro quadrado conforme figura abaixo (IBGE, 2022).

**Figura1.** População de Ibiporã no último censo de 2022.

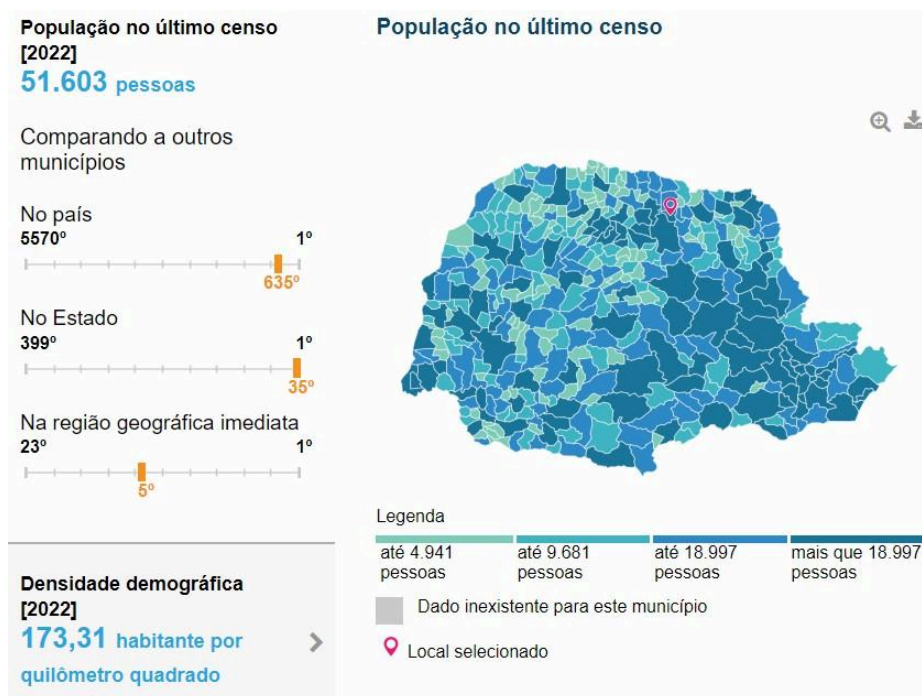

Fonte: IBGE, 202

## **2. ATENÇÃO BÁSICA NO MUNICÍPIO**

A Atenção Básica abrange ações de promoção e a proteção da saúde, a prevenção de agravos, o diagnóstico, o tratamento, a reabilitação, a redução de danos e a manutenção da saúde, visa cuidar do indivíduo de maneira para que possa mudar sua situação de saúde, autonomia, determinantes e condicionantes de saúde (BRASIL, 2017).

Segundo a PNAB (2017), é desenvolvida para populações de territórios definidos, e assume a responsabilidade sanitária, considerando a dinamicidade existente no território. Outra característica é a descentralização e capilaridade, ocorrendo no local mais próximo da vida das pessoas. Ela deve ser o contato preferencial dos usuários, a principal porta de entrada e centro de comunicação com toda a Rede de Atenção à Saúde. Os estabelecimentos pertencentes a Atenção Básica, no âmbito do SUS, são denominados Unidade Básica de Saúde (UBS).

No Município de Ibiporã, as UBS realizam serviços à comunidade conforme a adstrição do território, tendo como eixo estruturante a Estratégia Saúde da Família - ESF, que está implantada no município em 100% das Unidades de Saúde, sendo nove Unidades Básicas de Saúde (UBS), localizando-se sete na área urbana e duas na área rural. Nessas unidades de saúde, há 14 Equipes de Saúde da Família (ESF) e 10 ESF com saúde bucal credenciado pelo Ministério da Saúde. Realizam atividades de: visitas domiciliares, cadastro e acompanhamento das famílias, vacinação, curativo, puericultura, planejamento familiar, consultas médicas, consultas odontológicas, palestras, atividades educativas em grupos, etc (IBIPORÃ, 2024). A figura 2 apresenta as UBS de Ibiporã.

**Figura 2.** Estrutura física das Unidades.

CNES	UNIDADES BÁSICAS DE SAÚDE DO MUNICÍPIO
2727285	UNIDADE BÁSICA DE SAÚDE JOSÉ SILVA SÁ Tipo de Estabelecimento: 02 - CENTRO DE SAÚDE/UNIDADE BÁSICA Endereço: RUA JOAO BARRETO, 543 – JARDIM PÉROLA Fone: (43) 3178-0236 Horário funcionamento: 07 ÀS 17 HORAS
2727293	UNIDADE BÁSICA DE SAÚDE ORLANDO PELISSON
	Tipo de Estabelecimento: 02 - CENTRO DE SAÚDE/UNIDADE BÁSICA Endereço: RUA ANGELO ZANI, 99 – JARDIM BOM PASTOR Fone: (43) 3178-0330 Horário funcionamento: 07 ÀS 17 HORAS
2727439	CENTRO DE SAÚDE DR. EUGÊNIO DAL MOLIN Tipo de Estabelecimento: 02 - CENTRO DE SAÚDE/UNIDADE BÁSICA Endereço: RUA PADRE VITORIANO VALENTE, 475 – CENTRO Fone: (43) 3178-0310 Horário funcionamento: 07 ÀS 20 HORAS DUPLA GESTÃO – ATENÇÃO BÁSICA E MÉDIA COMPLEXIDADE
2730324	UNIDADE BÁSICA DE SAÚDE DR. ANTONIO CARLOS GOMES Tipo de Estabelecimento: 02 - CENTRO DE SAÚDE/UNIDADE BÁSICA Endereço: RUA RIO DE JANEIRO, 215 – C.J. HENRIQUE ALVES PEREIRA Fone: (43) 3178-0333 Horário funcionamento: 07 ÀS 17 HORAS
2730332	UNIDADE BÁSICA DE SAÚDE DR. MAURO FEU FILGUEIRAS Tipo de Estabelecimento: 02 - CENTRO DE SAÚDE/UNIDADE BÁSICA Endereço: RUA APUCARANA, 280 – JARDIM SAN RAFAEL HORÁRIO FUNCIONAMENTO: 07 ÀS 18 HORAS
2730340	UNIDADE BÁSICA DE SAÚDE DR. WILSON COSTA FUNFAS Tipo de Estabelecimento: 02 - CENTRO DE SAÚDE/UNIDADE BÁSICA Endereço: RUA POCO BONITO, 22 – VILA ESPERANÇA Fone: (43) 3178-0334 Horário funcionamento: 07 ÀS 17 HORAS
2730391	UNIDADE BÁSICA DE SAÚDE PREFEITO MAURO JOSÉ PIERRO Tipo de Estabelecimento: 02 - CENTRO DE SAÚDE/UNIDADE BÁSICA Endereço: RUA LEA, 82 – TAQUARA DO REINO Fone: (43) 3268-6022 Horário funcionamento: 07 ÀS 16 HORAS
2730421	UNIDADE BÁSICA DE SAÚDE OLEMÁRIO MENDES BORGES Tipo de Estabelecimento: 02 - CENTRO DE SAÚDE/UNIDADE BÁSICA Endereço: AVENIDA BRASIL, 350 – JARDIM JOHN KENNEDY Fone: (43) 3258-7632 Horário funcionamento: 07 ÀS 16 HORAS
9093826	UNIDADE BÁSICA DE SAÚDE LAFONTAINE CORREA DA COSTA
	Tipo de Estabelecimento: 02 - CENTRO DE SAÚDE/UNIDADE BÁSICA Endereço: RUA IBRAHIM PRUDENTE DA SILVA, 2.380 – AGENOR BARDUKO Fone: (43) 3258-2781 Horário funcionamento: 07 ÀS 18 HORAS

Fonte: Plano Municipal de Saúde, 2022-2025.

### **3. CENTRO DE SAÚDE DRº EUGENIO DAL MOLIN**

#### **Identificação da Unidade:**

Endereço: Rua Padre Vitoriano Valente 474

Bairro: Centro

Cidade: Ibiporã

Fone: 43

31788480

Email:ubscentrosaude@gmail.com

Área Total (m<sup>2</sup>):

Data de início de funcionamento: Segunda a

Sexta Horário de funcionamento: 07h00min às

20h00min Número de funcionários: 103

funcionários.

Responsável Técnico: Carla Macedo Gomes

Profissão: Enfermeira

Registro no Conselho: COREN 779.777

#### **4. Perfil da equipe e Unidade de Saúde**

O estabelecimento de Saúde inicia o atendimento às 07h00min e finaliza às 20h00min, sem interrupção para o almoço. A sala de vacina tem funcionamento no horário das 08h00min às 19h00min, isso ocorre devido o fato de ambientar as caixas e organizar os insumos. O horário de maior demanda ocorre entre às 07h00min e às 14h00min.

A equipe é composta por 4 zeladoras (40h), 17 Agentes Comunitários de Saúde (40h), 12 Agente de Endemias (40h), 1 motorista (40h), 09 auxiliares de enfermagem (30h,40h), 18 técnicos de enfermagem (30h,40h), 4 auxiliares de saúde bucal (40h), 1 Técnico em Saúde Bucal (40h), 4 enfermeiros (40h), 3 médicos clínico geral (40h), 6 medicos clinico geral (20h), 01 medica clinico geral (12h), 02 pediatras (20h), 02 ginecologistas (20h),3 dentistas (20h), 3 dentistas (40h), 4 fisioterapeutas (40h), 1 psicologa (40h), 2 fonoaudiologas (40h), 1 acupunturista (40h). Apoio de 01 Nutricionista 01 vez por semana.

A UBS realiza atendimento de acolhimento dos pacientes pela equipe de enfermagem, consultas gerais: eletivas, puericultura, pacientes crônicos, urgências/emergências e queixas do dia, consultas de pré-natal, puerpério e urgênciasginecológicaseoutrasqueixas. Assim como as urgência/emergência e demais queixas, atendimentos à pacientes com sintomas de dengue, procedimentos como injeções, curativos, sondagens, retirada de pontos, sutura, cantoplastia, lavagem de ouvido e drenagem de abcessos, renovação de receitas médicas, fornecimento de medicamentos, vacinação, coleta de exames laboratoriais, coleta de Citologia Oncótica, Testes Rápidos (gravidez e IST's), Teste do Pezinho e mãezinha, visitas domiciliares, orientações e por fim atendimentos eletivos com a equipe multiprofissional, sendo as especialidades de nutrição, psiquiatria, psicologia e acupuntura.

## 5. Perfil do Território

Limites geográficos: A área de abrangência da UBS faz limites com as áreas da UBS Serraia, San Rafael, Pérola e Bom Pastor

**Tabela 1.** Perfil de casas de acordo com a distribuição de energia elétrica.

Descrição	Quantidade
Com energia	5189
Sem energia	46
Não informado	4385

Fonte: E-SUS.

**Tabela 2.** Perfil de casas de acordo com a destinação do lixo

Descrição	Quantidade
Céu aberto	2
Coletado	5480
Outros	40
Não informado	4098

Fonte: E-SUS.

**Figura 3.** Mapa da área total



Figura 4 Mapa da área 06



Figura 5. Mapa da área 07





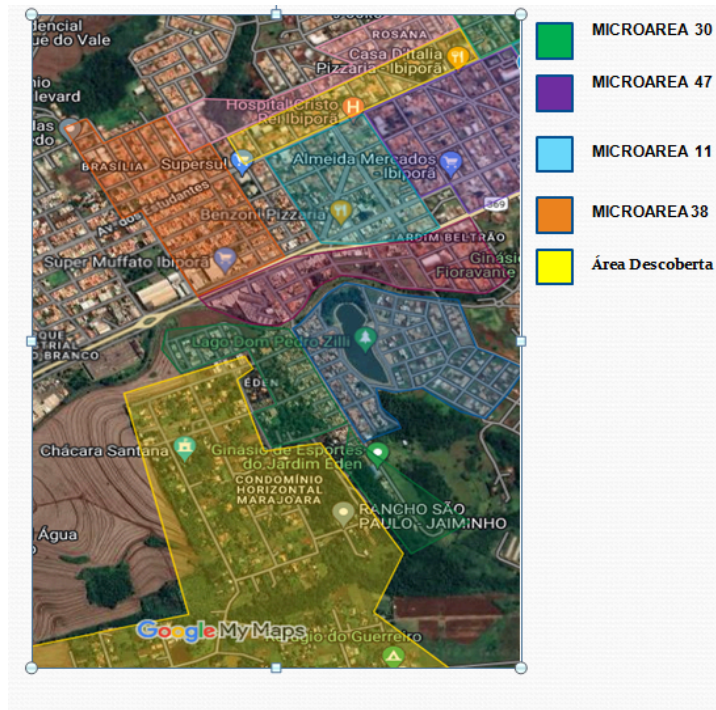
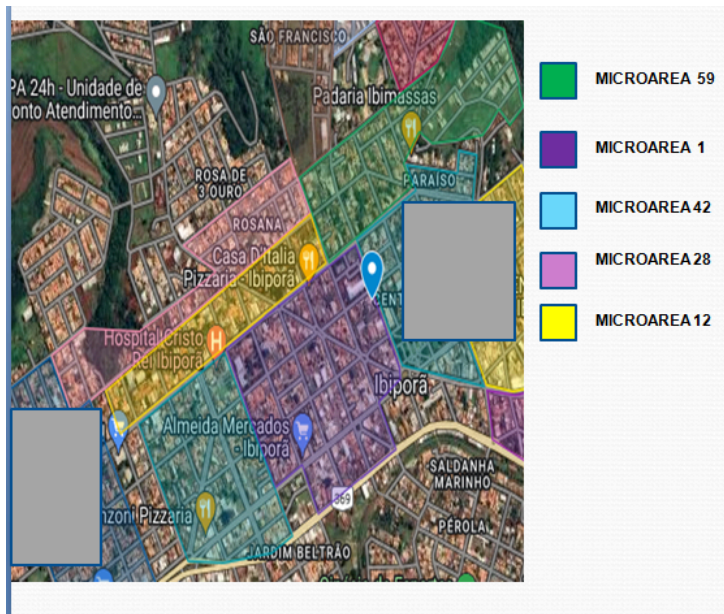

**Tabela 3.** População residente e cadastrada na área de abrangência da UBS.

<b>População</b>	<b>eSF 1</b>
<b>População residente na área de abrangência cadastrada na unidade</b>	<b>13542</b>
<b>População cadastrada (1) (%)</b>	<b>70%</b>
<b>Famílias</b>	<b>4493</b>
<b>Domicílios</b>	<b>9619</b>

Fonte: E-SUS.

**Tabela 4.** Retrato da população conforme faixa etária cadastrada

<b>Faixa etária cadastrada (anos)</b>	<b>eSF 1</b>		<b>Total</b>
	<b>M</b>	<b>F</b>	
<b>Menores de 1</b>	<b>15</b>	<b>19</b>	<b>34</b>
<b>1 ano</b>	<b>24</b>	<b>31</b>	<b>55</b>
<b>02 anos</b>	<b>46</b>	<b>30</b>	<b>76</b>
<b>03 anos</b>	<b>41</b>	<b>31</b>	<b>72</b>
<b>04 anos</b>	<b>36</b>	<b>36</b>	<b>72</b>
<b>05 à 09 anos</b>	<b>228</b>	<b>215</b>	<b>443</b>
<b>10 à 14 anos</b>	<b>358</b>	<b>354</b>	<b>412</b>
<b>15 à 19 anos</b>	<b>349</b>	<b>360</b>	<b>709</b>
<b>20 à 29 anos</b>	<b>427</b>	<b>560</b>	<b>987</b>
<b>30 à 39 anos</b>	<b>891</b>	<b>1038</b>	<b>1929</b>
<b>40 à 49 anos</b>	<b>781</b>	<b>949</b>	<b>1730</b>
<b>50 à 59 anos</b>	<b>771</b>	<b>763</b>	<b>1534</b>
<b>60 à 69 anos</b>	<b>727</b>	<b>917</b>	<b>1644</b>
<b>70 à 79 anos</b>	<b>623</b>	<b>774</b>	<b>1397</b>
<b>80 anos ou mais</b>	<b>476</b>	<b>674</b>	<b>1150</b>
<b>Total</b>	<b>6177</b>	<b>7365</b>	<b>13542</b>

**Fonte:** E-SUS

A unidade realiza a estratificação de risco conforme preconizado pelo Regional de Saúde. Abaixo os grupos prioritários e a quantidade em porcentagem de pessoas já estratificadas.

**Tabela 5.** Perfil da população por grupos populacionais e doenças crônicas.

<b>População</b>	<b>Crianças</b>	<b>Gestantes</b>	<b>Idosos</b>	<b>Saúde Mental</b>	<b>Hipertensos</b>	<b>Diabéticos</b>	<b>Acamados / Domiciliados</b>	<b>Mulheres Em idade fértil</b>
Número de cadastros	165	70	304 1	49	1507	475	223	1760
Estratificação da condição crônica realizada (%)	65%	100	42, 4	100	52,8	48, 7	100	20,1

## 6. Perfil epidemiológico com os principais agravos e indicadores

O Serviço de Saúde do Jardim Jhon Kennedy também faz acompanhamentos dos indicadores de saúde e dos agravos e doenças transmissíveis.

**Tabela 6.** Agravos notificados e avaliados pela equipe de saúde.

Agravos	Avaliados	Período
DENGUE	86	Agosto 2024 a Outubro 2024
HEPATITE C	3	Agosto 2024 a Outubro 2024
HANSENÍASE	0	Agosto 2024 a Outubro 2024
TUBERCULOSE	8	Setembro 2024
SÍFILIS	19	Agosto 2024 a Outubro 2024
COQUELUCHE	2	Agosto 2024 a Outubro 2024

De acordo com a tabela acima é possível verificar os principais agravos notificados na UBS, foram realizadas 86 notificações de dengues, destas 12 casos foram confirmado por critério laboratorial, 55 descartados e 19 aguardam resultado de exame.

Referente à Hepatite C o teste rápido apresentou resultado reagente e a sorologia estamos aguardando exames para diagnóstico de ambos os cidadãos.

O caso de TB todos possuíam sintomas, porem 01 dos casos é caracterizado como Tuberculose Extrapulmonar.

Dos testes rápidos deram reagentes para sífilis, todos notificados e realizado o tratamento em seguida, 05 gestantes diagnosticadas com sífilis todas notificadas e tratadas.

Nos meses mais frios do ano é possível verificar aumento dos casos de sintomáticos respiratórios, devido ao óbito de coqueluche no município vizinho houve um aumento da vigilância para a doença. Foram identificados 02 casos, foram tratados e acompanhados, assim como seus contatos, que foram tratados profilaticamente e realizado vacinação caso não possuía dose de DTP há menos de 10 anos.

**Tabela 6.** Indicadores do óbito infantil e óbito materno, 2024.

<b>Indicador</b>	<b>Número</b>
ÓBITO INFANTIL	05
ÓBITO MATERNO	0

**Coberturas Vacinais**

<b>Vacinas</b>	<b>Coberturas vacinais</b>
BCG	
PENTA	
PNEUMO 10	
ROTA	
VIP	
MENINGO	
FA	
VTV	
HEPATITE A	
VARICELA	
DTP	
VOP	

Das crianças com vacina em atraso. Importante lembrar que a vacina varicela estava em falta na rede. Já realizado busca ativa dessas crianças e anotado em prontuário.

## REFERÊNCIAS

BRASIL. Portaria de Consolidação nº 2, de 28 de setembro de 2017. Consolidação das Normas sobre as Políticas Nacionais de Saúde do Sistema Único de Saúde.

Nº 190 – DOU de 03/10/17 – Seção 1 – Suplemento - p.61.

Instituto Brasileiro de Geografia e Estatística – IBGE. Cidade Ibiporã. Disponível em <

<https://cidades.ibge.gov.br/brasil/pr/ibipora/panorama>>, acesso em 15/10/2024.

IBIPORÃ. Prefeitura Municipal de Ibiporã. Plano Municipal de Saúde 2022-2025. Ibiporã, 2024. p. 117.

Disponível em:

<<https://www.ibipora.pr.gov.br/uploads/pagina/arquivos/PLANOMUNICIPALDESAU>

DEIBIPORA-2022A2025-REVISAO-ABRIL-2024.pdf

>, acesso em 09/10/2024.

IBIPORÃ. Prefeitura Municipal de Ibiporã. Nossa história. Ibiporã, 2024. Disponível em: <

[https://www.ibipora.pr.gov.br/pagina/1689\\_Nossa-Historia.html](https://www.ibipora.pr.gov.br/pagina/1689_Nossa-Historia.html)>, acesso em 09/10/2024

