

PREFEITURA DO MUNICÍPIO DE IBIPORÃ
ESTADO DO PARANÁ
SECRETARIA MUNICIPAL DE SAÚDE
UBS LA FONTAINE CORREA DA COSTA

PLANO DE TERRITORIALIZAÇÃO

Ibiporã

2024

1. CARACTERIZAÇÃO DO MUNICÍPIO

A denominação do município de Ibiporã, no Norte do Paraná, tem sua origem na língua tupi e significa "Terra Bonita": IBI = terra + PORÃ = bonita. Na língua guarani, o mesmo nome significa "habitante da terra", denominação extraída do ribeirão de mesmo nome (Ibiporã), que passa nas proximidades da sede do município (IBIPORÃ, 2024).

O município limita-se ao norte com o município de Sertanópolis, a nordeste com o município de Rancho Alegre, a leste com o município de Jataizinho, ao sul com o município de Assaí, e a oeste e sudoeste, com o município de Londrina (IBIPORÃ, 2024).

O acesso a cidade acontece pelas rodovias BR 369 e PR 090 e as principais distâncias da cidade de Ibiporã aos grandes centros urbanos são: Londrina: 10 km, Curitiba: 407 km. Os Rios que cortam o Município são: Rio Tibagi, Ribeirão Engenho de Ferro, Ribeirão Jacutinga (IBIPORÃ, 2024).

Em 2022, a área do município era de 297,742 km², o que o coloca na posição 244 de 399 entre os municípios do estado e 3442 de 5570 entre todos os municípios. A população neste mesmo ano era de 51.603 habitantes e a densidade demográfica era de 173,31 habitantes por quilômetro quadrado conforme figura abaixo (IBGE, 2022).

Figura1. População de Ibiporã no último censo de 2022.

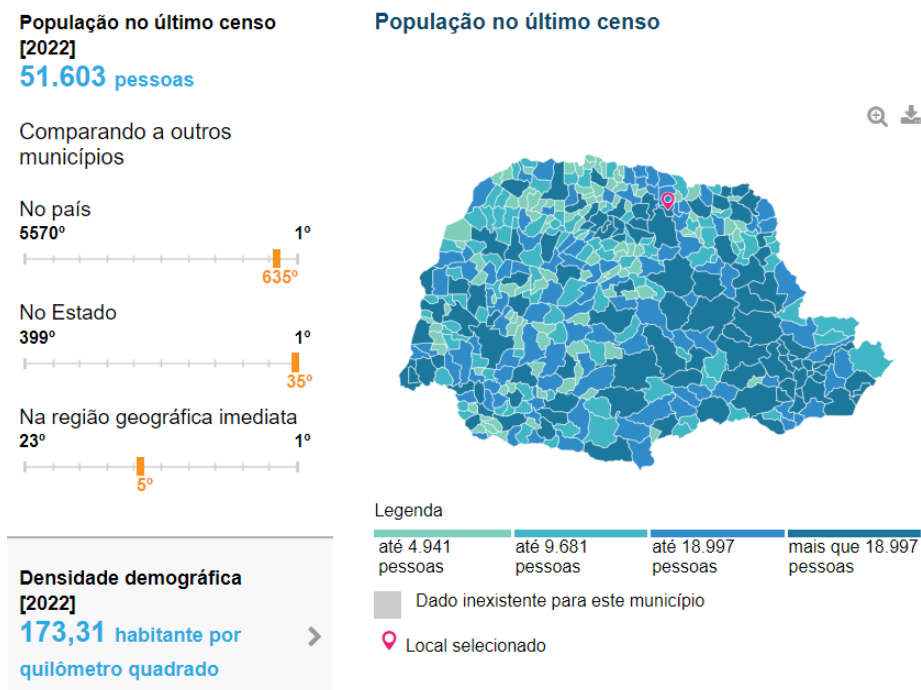

2. ATENÇÃO BÁSICA NO MUNICÍPIO

A Atenção Básica abrange ações de promoção e a proteção da saúde, a prevenção de agravos, o diagnóstico, o tratamento, a reabilitação, a redução de danos e a manutenção da saúde, visa cuidar do indivíduo de maneira para que possa mudar sua situação de saúde, autonomia, determinantes e condicionantes de saúde (BRASIL, 2017).

Segundo a PNAB (2017), é desenvolvida para populações de territórios definidos, e assume a responsabilidade sanitária, considerando a dinamicidade existente no território. Outra característica é a descentralização e capilaridade, ocorrendo no local mais próximo da vida das pessoas. Ela deve ser o contato preferencial dos usuários, a principal porta de entrada e centro de comunicação com toda a Rede de Atenção à Saúde. Os estabelecimentos pertencentes a Atenção Básica, no âmbito do SUS, são denominados Unidade Básica de Saúde (UBS).

No Município de Ibioporã, as UBS realizam serviços à comunidade conforme a adstrição do território, tendo como eixo estruturante a Estratégia Saúde da Família - ESF, que está implantada no município em 100% das Unidades de Saúde, sendo nove Unidades Básicas de Saúde (UBS), localizando-se sete na área urbana e duas na área rural. Nessas unidades de saúde, há 14 Equipes de Saúde da Família (ESF) e 10 ESF com saúde bucal credenciado pelo Ministério da Saúde. Realizam atividades de: visitas domiciliares, cadastro e acompanhamento das famílias, vacinação, curativo, puericultura, planejamento familiar, consultas médicas, consultas odontológicas, palestras, atividades educativas em grupos, etc (IBIPORÃ, 2024). A figura 2 apresenta as UBS de Ibioporã.

Figura 2. Estrutura física das Unidades.

CNES	UNIDADES BÁSICAS DE SAÚDE DO MUNICÍPIO
2727285	UNIDADE BÁSICA DE SAÚDE JOSÉ SILVA SÁ Tipo de Estabelecimento: 02 - CENTRO DE SAÚDE/UNIDADE BÁSICA Endereço: RUA JOAO BARRETO, 543 – JARDIM PÉROLA Fone: (43) 3178-0236 Horário funcionamento: 07 ÀS 17 HORAS
2727293	UNIDADE BÁSICA DE SAÚDE ORLANDO PELISSON Tipo de Estabelecimento: 02 - CENTRO DE SAÚDE/UNIDADE BÁSICA Endereço: RUA ANGELO ZANI, 99 – JARDIM BOM PASTOR Fone: (43) 3178-0330 Horário funcionamento: 07 ÀS 17 HORAS
2727439	CENTRO DE SAÚDE DR. EUGÊNIO DAL MOLIN Tipo de Estabelecimento: 02 - CENTRO DE SAÚDE/UNIDADE BÁSICA Endereço: RUA PADRE VITORIANO VALENTE, 475 – CENTRO Fone: (43) 3178-0310 Horário funcionamento: 07 ÀS 20 HORAS DUPLA GESTÃO – ATENÇÃO BÁSICA E MÉDIA COMPLEXIDADE
2730324	UNIDADE BÁSICA DE SAÚDE DR. ANTONIO CARLOS GOMES Tipo de Estabelecimento: 02 - CENTRO DE SAÚDE/UNIDADE BÁSICA Endereço: RUA RIO DE JANEIRO, 215 – C.J. HENRIQUE ALVES PEREIRA Fone: (43) 3178-0333 Horário funcionamento: 07 ÀS 17 HORAS
2730332	UNIDADE BÁSICA DE SAÚDE DR. MAURO FEU FILGUEIRAS Tipo de Estabelecimento: 02 - CENTRO DE SAÚDE/UNIDADE BÁSICA Endereço: RUA APUCARANA, 280 – JARDIM SAN RAFAEL HORÁRIO FUNCIONAMENTO: 07 ÀS 18 HORAS
2730340	UNIDADE BÁSICA DE SAÚDE DR. WILSON COSTA FUNFAS Tipo de Estabelecimento: 02 - CENTRO DE SAÚDE/UNIDADE BÁSICA Endereço: RUA POCO BONITO, 22 – VILA ESPERANÇA Fone: (43) 3178-0334
2730391	UNIDADE BÁSICA DE SAÚDE PREFEITO MAURO JOSÉ PIERRO Tipo de Estabelecimento: 02 - CENTRO DE SAÚDE/UNIDADE BÁSICA Endereço: RUA LEA, 82 – TAQUARA DO REINO Fone: (43) 3268-6022 Horário funcionamento: 07 ÀS 16 HORAS
2730421	UNIDADE BÁSICA DE SAÚDE OLEMÁRIO MENDES BORGES Tipo de Estabelecimento: 02 - CENTRO DE SAÚDE/UNIDADE BÁSICA Endereço: AVENIDA BRASIL, 350 – JARDIM JOHN KENNEDY Fone: (43) 3258-7632 Horário funcionamento: 07 ÀS 16 HORAS
9093826	UNIDADE BÁSICA DE SAÚDE LAFONTAINE CORREA DA COSTA Tipo de Estabelecimento: 02 - CENTRO DE SAÚDE/UNIDADE BÁSICA Endereço: RUA IBRAHIM PRUDENTE DA SILVA, 2.380 – AGENOR BARDUCO Fone: (43) 3258-2781 Horário funcionamento: 07 ÀS 18 HORAS

Fonte: Plano Municipal de Saúde, 2022-2025.

3. La Fontaine Correa da Costa

3.1 Identificação da Unidade:

Endereço: Ibrahim prudente da Silva, 2380

Bairro: Agenor Barduco

Cidade: Ibiporã

Fone: 43 31788522

Email: ubslafontaine@gmail.com

Área Total (m²): 563,69 m²

Funcionamento: Segunda a Sexta

Horário de funcionamento: 07h às 18h

Número de funcionários: 41 funcionários

Responsável Técnico: Amanda dos Santos Barbosa.

Profissão: Enfermeira.

Registro no Conselho: COREN 2777892.

3.2 Perfil da equipe e Unidade de Saúde

O estabelecimento de Saúde inicia o atendimento às 07h00min e finaliza às 18h00min, sem interrupção para o almoço. A sala de vacina tem funcionamento no horário das 08h00min às 17h00min, isso ocorre devido o fato de ambientar as caixas e organizar os insumos.

A equipe é composta por 2 zeladoras (44h), 9 Agentes Comunitários de Saúde (40h), porém 1 ACS está de atestado por tempo indeterminado e 1 ACS está readaptada, 3 Agente Comunitário de Endemias (40h), porém 1 ACE está de atestado por tempo indeterminado, 1 motorista (40h), 1 auxiliar de enfermagem (encontra em licença sem remuneração - 30h), 1 técnicos de enfermagem (30h), 7 técnicos de enfermagem de 40h –(uma técnica de enfermagem gestante, está na secretaria de saúde) 2 auxiliares de saúde bucal (40h), 1 dentista (30h), 1 dentista (40h), 3 enfermeiras (40h), 2 médicos clínico geral (40h) , 2 médicos clínico geral (20h), 1 pediatra (20h), 1 pediatra (8h), 1 ginecologista (16h), 2 estagiários (6h), 1 estagiário (4h) .

A UBS realiza atendimento de acolhimento dos pacientes pela equipe de enfermagem, consultas gerais: eletivas, puericultura, pacientes crônicos, urgências/emergências e queixas do dia, consultas de pré-natal, puerpério e urgências

ginecológicas e outras queixas, atendimento odontológico geral, crianças e gestantes, assim como as urgência/emergência e demais queixas, atendimentos à pacientes com sintomas de dengue, procedimentos como injeções, curativos, sondagens, retirada de pontos, sutura, cantoplastia, lavagem de ouvido e drenagem de abscessos, renovação de receitas médicas, fornecimento de medicamentos, vacinação, coleta de exames laboratoriais, coleta de Citologia Oncótica, Testes Rápidos (gravidez e IST's), Teste do Pezinho e mãezinha, visitas domiciliares, orientações e por fim atendimentos eletivos com a equipe multiprofissional, sendo as especialidades de nutrição, psiquiatria, psicologia e acupuntura.

3.3 Perfil do Território

Limites geográficos (Poço bonito, Kennedy), Vila Esperança, Pérola

Maior distância até a UBS: 1 km – Rua Joaquim Orozimbo de Carvalho

Delimitação da população urbana e rural: urbanal.

Tabela 1. Perfil de casas de acordo com a distribuição de energia elétrica.

Descrição	Quantidade
Com energia	1577
Sem energia	0
Não informado	0

Fonte: relatório mensal dos ACS

Tabela 2. Perfil de casas de acordo com a destinação do lixo

Descrição	Quantidade
Céu aberto	0
Coletado	1577
Outros	0
Não informado	0

Fonte: relatório mensal dos ACS

Figura 3. Mapa da área urbana, UBS La Fontaine

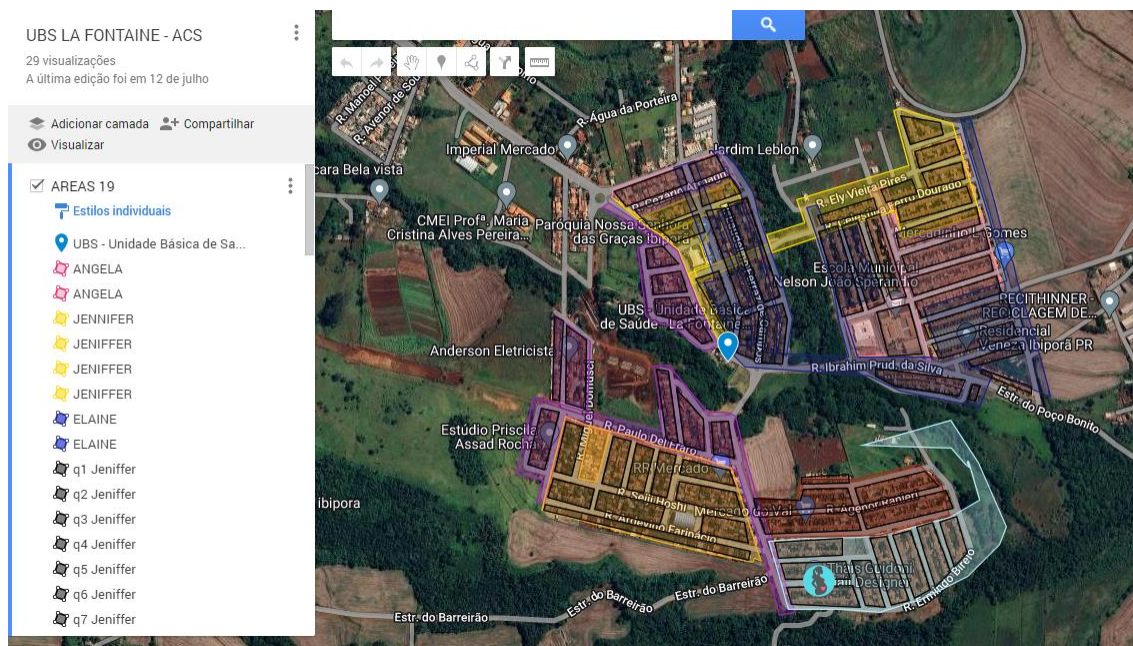

3.4 Perfil da População e doenças crônicas

Grande parte da população faz uso da unidade devido a fatores socioeconômicos e por ser uma área distante do centro da cidade.

Tabela 3. População residente e cadastrada na área de abrangência da UBS.

População	Equipe 17
População residente na área de abrangência cadastrada na unidade	2304
População cadastrada (%)	97,4%
Famílias	771

Fonte: E-SUS.

Tabela 4: População residente e cadastrada na área de abrangência da UBS.

População	Equipe 19
População residente na área de abrangência cadastrada na unidade	3789
População cadastrada (%)	96.8%
Famílias	1408

Tabela 5. Número de famílias por ACS

ACS / equipe 17	Número de famílias
Rebeca Santana Milani	240
Maria Helena Aleixo	218
Regiane dos Santos Carvalho	145
Neuci de Campos Rondem	168

Tabela 6. Número de famílias por ACS

ACS / equipe 19	Número de famílias
Jeniffer Cunha	230
Ângela Aparecida Galdino	241
Elaine Cristina Frachi	335

Tabela 7. Retrato da população conforme faixa etária cadastrada

Faixa etária cadastrada (anos)	eSF 17		Total
	M	F	
Menores de 1	2	6	8
1 ano	19	10	29
02 anos	13	21	34
03 anos	12	17	29
04 anos	19	11	30
05 à 09 anos	91	106	197
10 à 14 anos	115	111	226
15 à 19 anos	125	117	242
20 à 24 anos	115	136	251
25 à 29 anos	108	131	239
30 à 34 anos	77	90	167
35 à 39 anos	82	108	190
40 à 44 anos	82	123	205
45 à 49 anos	76	109	185
50 à 54 anos	63	70	133
55 à 59 anos	56	72	128
60 à 64 anos	48	66	114
65 à 69 anos	36	41	77
70 à 74 anos	24	32	56
75 à 79 anos	15	23	38
80 anos ou mais	12	25	37
Total	1190	1425	2615

Fonte: E-SUS

Tabela 8. Retrato da população conforme faixa etária cadastrada

Faixa etária cadastrada (anos)	eSF 19		Total
	M	F	
Menores de 1	4	5	9
1 ano	15	18	33
02 anos	13	9	22
03 anos	11	10	21
04 anos	11	6	17
05 à 09 anos	74	81	155
10 à 14 anos	99	96	195
15 à 19 anos	92	87	179
20 à 24 anos	58	74	132
25 à 29 anos	75	79	154
30 à 34 anos	82	108	190
35 à 39 anos	71	89	16,
40 à 44 anos	65	87	152
45 à 49 anos	50	72	122
50 à 54 anos	46	58	104
55 à 59 anos	43	43	86
60 à 64 anos	36	47	83
65 à 69 anos	23	31	54
70 à 74 anos	22	30	52
75 à 79 anos	12	17	29
80 anos ou mais	17	17	40
total	919	1070	1989

A unidade realiza a estratificação de risco conforme preconizado pelo Regional de Saúde. Abaixo os grupos prioritários e a quantidade em porcentagem de pessoas já estratificadas.

Tabela 9. Perfil da população por grupos populacionais e doenças crônicas.

População	Crianças < 2 anos	Gestantes	Idosos	Saúde Mental	Hipertensos	Diabéticos	Acamados/ Domiciliados	Mulheres Em idade fértil
Número de cadastros	110	40	258	68	441	231	70	955
Estratificação da condição crônica realizada (%)	100%	100%	0	0	68%	95%	100%	0%

3.5 Perfil epidemiológico com os principais agravos e indicadores

O Serviço de Saúde do Jardim Jhon Kennedy também faz acompanhamentos dos indicadores de saúde e dos agravos e doenças transmissíveis.

Tabela 10. Agravos notificados e avaliados pela equipe de saúde.

Agravos	Avaliados	Período
DENGUE	36	Agosto 2024 a 10 Outubro 2024
HEPATITE C	0	2024
HANSENÍASE	0	2024
TUBERCULOSE	1	2024

SÍFILIS	42	2024
COQUELUCHE	3	2024

De acordo com a tabela acima é possível verificar os principais agravos notificados na UBS, foram realizadas 36 notificações de dengue, 19 descartados através de exames, 06 aguardando resultados de exames, 7 descartados critério clínico, 4 aguardando coletas de exames.

O caso de TB foi em um paciente do sexo feminino que realiza acompanhamento no CIDI em Londrina no qual realizou exames pelo CIDI e o mesmo entrega as medicações para a paciente.

42 testes rápidos deram reagentes para sífilis, 13 pacientes não tinham conhecimentos da doença e 29 pacientes relataram que já haviam realizado tratamento, sendo solicitados VDRL.

Nos meses mais frios do ano é possível verificar aumento dos casos de sintomáticos respiratórios. Foram notificados 03 casos de coqueluche, sendo coletado exame no momento da consulta e foram tratados e acompanhados, assim como seus contatos, que foram tratados profilaticamente e realizado vacinação caso não possuía dose de DTP há menos de 10 anos.

Tabela 11. Indicadores do óbito infantil e óbito materno, 2024.

Indicador	Número
ÓBITO INFANTIL	0
ÓBITO MATERNO	0

3.6 Coberturas Vacinais

Vacinas	Coberturas vacinais
BCG	99%
PENTA	98,7%
PNEUMO 10	98,7%
ROTA	97,7%
VIP	98,7%
MENINGO	97,6%
FA	92,6 %
VTV	100%
HEPATITE A	88,88%
DTP	88,88%
TETRA	88,88%

Uma criança a mãe é menor de idade e não tem documentos, devido ao fato não conseguiu registrar a criança, aguardando seus documentos chegarem para poder registrar a criança e iniciar esquema vacinal (BCG).

REFERÊNCIAS

BRASIL. Portaria de Consolidação nº 2, de 28 de setembro de 2017. Consolidação das Normas sobre as Políticas Nacionais de Saúde do Sistema Único de Saúde. Nº 190 – DOU de 03/10/17 – Seção 1 – Suplemento - p.61.

Instituto Brasileiro de Geografia e Estatística – IBGE. Cidade Ibiporã. Disponível em < <https://cidades.ibge.gov.br/brasil/pr/ibipora/panorama>>, acesso em 11/10/2024.

IBIPORÃ. Prefeitura Municipal de Ibiporã. Plano Municipal de Saúde 2022-2025. Ibiporã, 2024. p. 117.

Disponível em: <https://www.ibipora.pr.gov.br/uploads/pagina/arquivos/PLANOMUNICIPALDESAUDEIBIPORA-2022A2025-REVISAO-ABRIL-2024.pdf> >, acesso em 09/10/2024.

IBIPORÃ. Prefeitura Municipal de Ibiporã. Nossa história. Ibiporã, 2024. Disponível em: < https://www.ibipora.pr.gov.br/pagina/1689_Nossa-Historia.html >, acesso em 09/10/2024.